

FICHA DE INVENTARIO Y VALORACIÓN DE BIENES CULTURALES INMUEBLES
USO EXCLUSIVO DEL MINISTERIO DE CULTURA

INMUEBLE No MZ 008

Código Nacional

Hoja 1 PR 023

1. DENOMINACIÓN

1.1. Nombre del Bien	Casa Escondida	1.2. Otros nombres	N.A.
1.3. Pertenece a valoración colectiva	No	1.4. Nombre	N.A.

2. CLASIFICACIÓN TIPOLÓGICA

2.1. Grupo Patrimonial	Material	2.2. Subgrupo Patrimonial	Inmueble
2.3. Grupo	Arquitectónico	2.4. Subgrupo	Arquitectura habitacional
2.5. Categoría	Vivienda urbana	2.6. Subcategoría	Vivienda multifamiliar

3. LOCALIZACIÓN

3.1. Departamento	Bogotá	3.2. Municipio	Bogotá D.C.
3.3. Nomenclatura	CL 10 1 77	3.4. Nomenclatura antigua	N.A.
3.5. Barrio	Egipto	3.6. Código Barrio	003105
3.7. Dentro de sector urbano histórico	Si	3.8. Nombre sector urbano	Sector Urbano Antiguo
3.9. No. de manzana	008	3.10. No. de predio	023
3.11. CHIP	AAA0030LALW	3.12. Localidad	Candelaria
3.13. Dentro de perímetro urbano	Si	3.14. UPZ	94
3.15. Nombre UPZ	Candelaria		

4. CARACTERÍSTICAS FÍSICAS DEL INMUEBLE

4.1. Características del predio		Área del predio (m2)	450.9
Frente (ml)	8.0	Área ocupada (m2)	315.3
Fondo (ml)	46.6	Área libre (m2)	135.6
4.2. Características edificación			
	1	2	3
Número de pisos		X	más pisos
Uso por piso	Residencial	Residencial	N.A. N.A.

5. INFORMACIÓN CATASTRAL

5.1. Cédula catastral	9 1 10	5.2. Matrícula inmobiliaria	050C00102197
5.3. Clase de predio	No PH	5.4. Destino económico	Residencial
5.5. Tipo de propiedad	Particular	5.6. Avaluo Catastral	480961000
5.7. Valor referencia terreno m2	\$ 1,350,000		

6. NORMATIVIDAD VIGENTE

6.1. POT-PBOT-EOT	POT	6.2. Enlace documento	http://www.alcaldiabogota.gov.co/sisjur/normas/Norma1.jsp?i=3769
6.3. Reglamentación	Decretos 469 de 2003 y 492 de 2007		
6.4. Declaratoria BIC (si/no)	Si	6.5. Ambito declaratoria	Distrital
6.6. Acto admin que declara	Decreto 678 de 1994	6.7. Nivel de Intervención	N2-T1-G1
6.8. Aplicable a	N.A.		

7. OBSERVACIONES

No se permitió el acceso al predio

8. LOCALIZACIÓN

9. FOTOGRAFÍA DEL INMUEBLE



Fuente: Equipo Fotografía PEMP Patrimonio Inmueble

10. FOTOGRAFÍA DEL CONTEXTO
11. FOTOGRAFÍA ANTIGUA

NO DOCUMENTADO

Fuente: Equipo Fotografía PEMP Patrimonio Inmueble

Fuente: No documentado

 PEMP Instituto Distrital de Patrimonio Cultural	Diligenció:	PEMP Patrimonio Inmueble	Código de identificación	Hoja 1
	Fecha:	2016-2017		
	Revisó:	PEMP Patrimonio Inmueble	003105008023	de 5
	Fecha:	2018		

FICHA DE INVENTARIO Y VALORACIÓN DE BIENES CULTURALES INMUEBLES

USO EXCLUSIVO DEL MINISTERIO DE CULTURA		INMUEBLE No	MZ	008
Código Nacional		Hoja 2	PR	023

12. ORIGEN			
12.1. Fecha	No documentado	12.2. Siglo	XIX
12.3. Momento histórico	Finales	12.4. Periodo histórico	Republicano
12.5. Diseñador (es)	No documentado	12.6. Constructor (es)	No documentado
12.7. Fundador (es)	No documentado	12.8. Filiación	No documentado
12.9. Influencia	No documentado	12.10. Uso original	Residencial

16. FOTOGRAFÍAS INTERIORES

NO DOCUMENTADO

13. OCUPACIÓN ACTUAL						
	Propiedad	Admin	Arriendo	Comodato	Tenencia	Posesión
Ocupación actual						
Observaciones	Ocupación no documentada					
	PROPIETARIO			OCUPANTE		
13.1. Nombre/ Razón social	Guillermo Alberto Eugenio Barriga Pinzon			No documentado		
13.2. Tipo de documento	Cédula de ciudadanía			No documentado		
13.3. Número documento	19442869			No documentado		
13.4. Dirección	No documentado			No documentado		
13.5. Departamento	No documentado			No documentado		
13.6. Municipio	No documentado			No documentado		
13.7. Teléfono	No documentado			No documentado		
13.8. Correo electrónico	No documentado			No documentado		

Fuente: No documentado

14. DESCRIPCIÓN
 Inmueble de 2 pisos paramentado en un predio medianero con forma irregular, cuyas dimensiones son: frente de 8 m y fondo de 46,6 m, logrando una proporción de 1 a 5,8 veces aproximadamente, con frente sobre la Calle 10. La ocupación del predio se realiza a través de 3 volúmenes separados por patios, uno frontal con patio lateral y los otros dos compactos. Según planos de revisión documental, el inmueble cuenta con un acceso lateral que conduce directamente al primer patio; hoy, según registro fotográfico externo, existe un segundo acceso que indica la posibilidad de la construcción de un espacio independiente en su crujía frontal. Los 2 patios posteriores se comunican a través de una circulación central que va hasta el último volumen. Su fachada consta de 2 pisos con 5 vanos verticales, zócalo revocado con acabado rústico y alero de madera con canes a la vista. Está resuelta en el plano de paramento y tiene un diseño simétrico. Su primer piso está formado por 3 vanos rectangulares, 2 laterales de acceso y uno central de ventana; los accesos cuentan con un marco de pañete y su carpintería es metálica. El segundo piso cuenta con 2 vanos con balcones soportados por canes de madera, la carpintería de las puertas y su balaustrada, a diferencia del primer cuerpo, se conserva en madera. Su sistema estructural es de muros de carga con revestimiento de pañete y pintura, y su cubierta es a 2 aguas en teja de barro.

17. RESEÑA HISTÓRICA
 Inmueble procedente de las últimas décadas del siglo XIX, correspondiente al período republicano. Actualmente conserva el uso residencial para el cual fue destinado y es propiedad de Guillermo Alberto Eugenio Barriga Pinzón. No se conoce su diseñador ni constructor. Según se observa en aerofotografías históricas, a comienzos del siglo XX el predio estaba ocupado por un volumen con 2 patios laterales y un patio posterior. Esta ocupación permaneció hasta finales de siglo, como se identifica en la aerofotografía de 1976. Actualmente se conservan las crujías que forman el primer patio lateral, el segundo patio fue ampliado, perdiendo su crujía lateral, y en el patio posterior se construyó otro volumen. Además fueron agregados altillos en algunas de sus crujías internas. No se conocen datos de solicitudes de intervención ni de antecedentes de archivo.

15. OBSERVACIONES
 Los períodos corresponden a la clasificación propuesta por el Manual de inventario Inmueble expedido por el Ministerio de cultura. Las épocas y siglos identificados en las fichas son aproximados, clasificados de acuerdo con sus características del lenguaje arquitectónico, estructura y materiales correspondientes. No obedecen a un estudio exhaustivo de cada inmueble, su precisión será realizada por el estudio histórico que se exija en la presentación de requisitos para su intervención.

	Diligenció:	PEMP Patrimonio Inmueble	Código de identificación	Hoja 2
	Fecha:	2018		
	Revisó:	PEMP Patrimonio Inmueble	003105008023	de 5
	Fecha:	2018		

18. PLANIMETRÍA (PLANTA ARQUITECTÓNICA)

Planta primer piso
FUENTE:

Equipo Levantamientos PEMP Patrimonio Inmueble. Restituido con información encontrada en archivo documental.

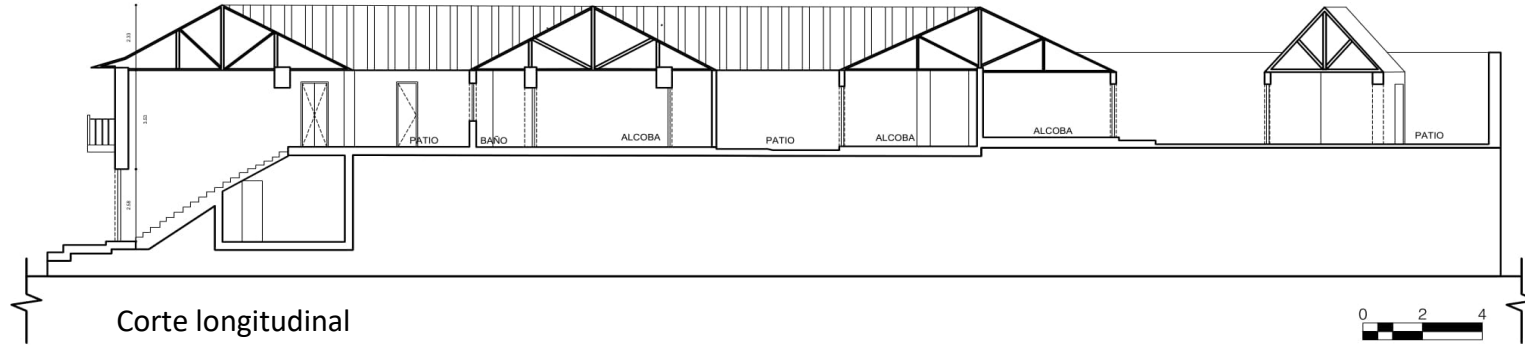
19. PLANIMETRÍA (FACHADA, CORTE)

Fuente: Equipo Levantamientos PEMP Patrimonio Inmueble. Restituido con información encontrada en archivo documental.



Fachada Occidental

Fuente: Equipo Fotografía PEMP Patrimonio Inmueble

20. VALORACIÓN

Valor histórico: En este inmueble, construido a finales del siglo XIX y perteneciente al período republicano, aún es legible la tipología original a pesar de las modificaciones realizadas en él; entre ellas destaca la supresión de una de las crujiás laterales, y la construcción de un volumen adicional en la parte posterior. No obstante, conserva su volumen frontal con patio lateral, testimonio de la arquitectura doméstica desarrollada en la ciudad en el período republicano, reflejo de la situación económica, política y cultural del país, asimismo, su sistema estructural y materiales empleados son muestra del avance científico y tecnológico en el ámbito de la construcción.

Valor estético: El inmueble conserva su volumen principal y su organización en torno a un patio lateral, aunque la parte posterior fue modificada sustancialmente. Conserva igualmente su sistema constructivo y su diseño de fachada, que dentro del conjunto urbano ayuda a la conformación de una imagen histórica homogénea, ya que su altura se iguala a la de las edificaciones colindantes y su composición guarda elementos semejantes con las casas vecinas, como son su zócalo, marcos de vanos y alero. Dentro del perfil destaca por ser la única que posee balcones con puertas y balaustrada en madera característica del repertorio formal del período republicano.

Valor simbólico: El inmueble hace parte del conjunto urbano que define el Centro Histórico y es muestra de la arquitectura doméstica tradicional, con un diseño modesto de acuerdo con las posibilidades técnicas de la época. Está vinculado al barrio Egipto, surgido sobre un asentamiento muisca en las faldas del cerro de Guadalupe, con la construcción de la ermita en 1651, y consolidado como un barrio obrero; testigo de la implementación de obras de infraestructura que transformaron la ciudad, y de importantes acontecimientos históricos, el barrio fue escenario de graves problemas de inseguridad durante buena parte del s. XX, tras el auge de la fabricación clandestina de aguardiente. Actualmente en él se desarrolla un proceso de transformación con base en políticas culturales. (Yemail, 2014)

21. SIGNIFICACIÓN CULTURAL

El barrio corresponde a una de las primeras parroquias del período colonial, que se ha consolidado y ha permanecido en la ciudad. Egipto conserva su nombre original que alude a la Ermita de nuestra señora del destierro y huida a Egipto, construida originalmente en 1556. La arquitectura doméstica propia del barrio obrero periférico que fue Egipto, y las celebraciones tradicionales que allí todavía se realizan, como la fiesta de los Reyes, son aspectos que hoy identifican, caracterizan y permanecen en la memoria de los habitantes del barrio y de los Bogotanos.

	Diligenció:	PEMP Patrimonio Inmueble	Código de identificación	Hoja 4
	Fecha:	2016-2017		
	Revisó:	PEMP Patrimonio Inmueble	003105008023	de 5
	Fecha:	2018		

22. NIVEL DE INTERVENCIÓN

18,1 NORTE



CALLE 10

18,2 ORIENTE



CARRERA 1

18,3 SUR



CALLE 9

18,4 OCCIDENTE



CARRERA 2

23. OBSERVACIONES:

N.A.

	Diligenció:	PEMP Patrimonio Inmueble	Código de identificación	Hoja 5
	Fecha:	2016-2017		003105008023
	Revisó:	PEMP Patrimonio Inmueble		
	Fecha:	2017		